

L'Esquerda
de la **Bastida**

InfoJonquera cat

Informació dels successos, l'economia, els esports i la cultura de la Jonquera i contrada

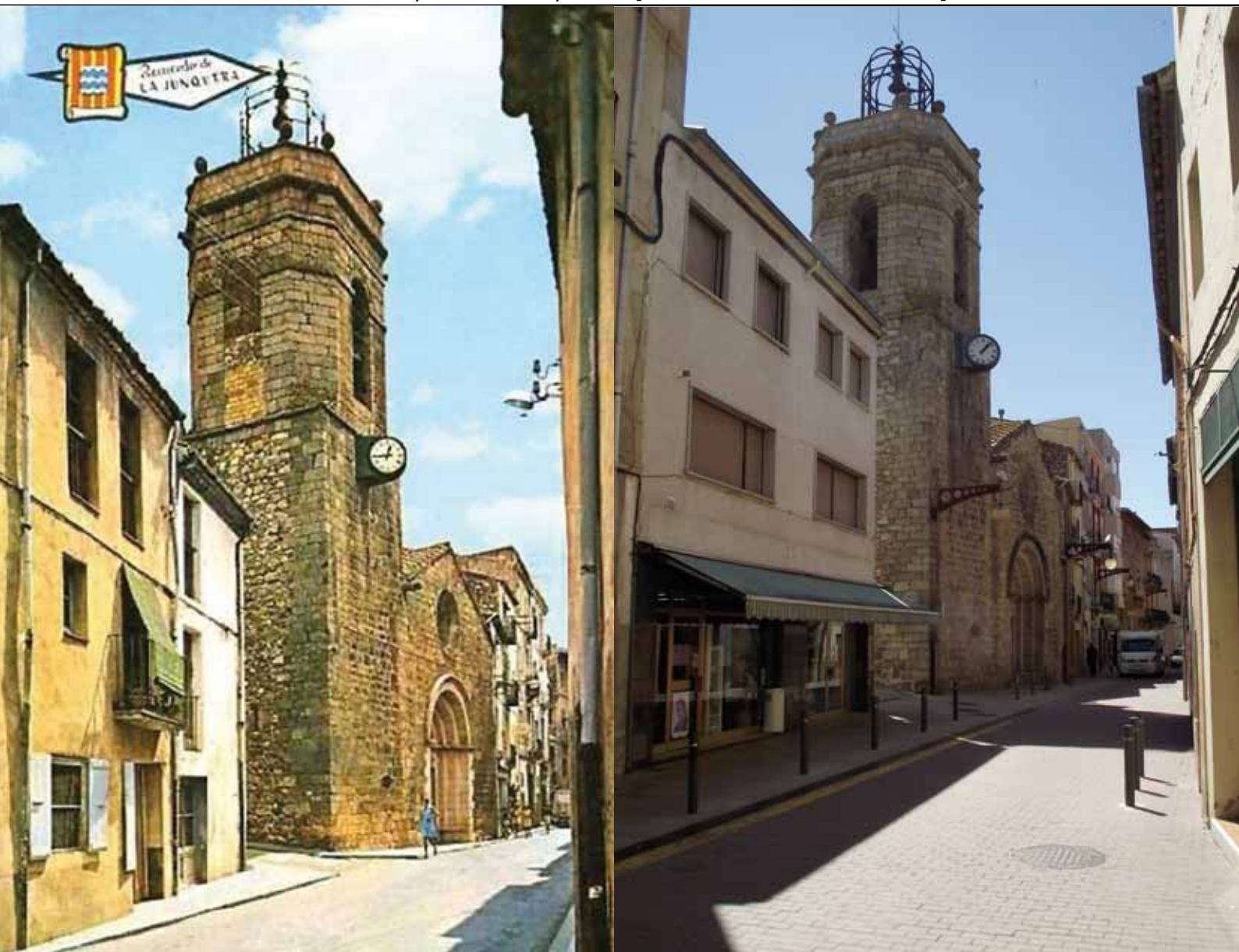

Com ha canviat la Jonquera?

Comparativa entre 8 postals dels anys seixanta
i l'estat actual

> Entrevista



Infojonquera.cat
El proper 1 de gener
el diari digital de la
Jonquera complirà
5 anys

> Patrimoni



**Dolmen de la
Jaça d'en Torrent**
Un estudi topogràfic
el situa dins el terme
de la Jonquera

> Àlbum fotogràfic



Novembre
Selecció de les
imatges de la vida
social i cultural
del mes passat

Le Grand Buffet



Restaurant Grand Buffet Grill

Gaudeix del nostre buffet o si ho prefereixes servei de restaurant a la carta

Eurocenter - Polígon Mas Morató - C/ Galicia, 2 - 17700 LA JONQUERA

Tel. 972 555 878 - Fax: 972 555 872

www.granbuffetlibre.com

 **impremta
internacional**

Servei de Comunicació Integral

CALENDARIS DE BUTXACA 2014

Comandes a partir de 250 unitats

250 unitats = 65 €

500 unitats = 75 €

Personalització = 25 €



IMPRESSIÓ - DISSENY GRÀFIC I WEB - EDICIÓ

Obrim de dilluns a divendres - Horari: de 08.00 a 14.00 h

Polígon Mas Morató - Avda. Euskadi, 10 nau 6 - 17700 LA JONQUERA

Tel. / Fax: 972 554 105 • www.impremta.info

CRÈDITS

Infojonquera.cat
 Diari digital de la Jonquera
 L'Esquerda de la Bastida
 Revista mensual
 Apartat 151 - 17700 LA JONQUERA
 (00.34) 972 554 105
 Disseny/impremta: www.impremta.info
 Contractació publicitat: 972 55 41 05
 Dipòsit legal. GI-1574-93
 Núm. exemplars. 700
 Contactar: info@infojonquera.cat
 Edita: Ivan Sanz
 Consell de redacció: Koke del Campo, Judith Nadal, Josep Ribas, Gemma Arché, Anna Font, Clàudia Capalleras Salellas i Laia Joan Font
 Fonts d'informació: Agències, El Punt, Diari de Girona, Ajuntaments i entitats
 Opinió: Els articles d'opinió reflecteixen només les idees, creences o afirmacions dels seus autors i són publicats sota la seva responsabilitat.
 Portada: Església Parroquial i carrer Major, en una postal dels anys 60 i una imatge actual



Agermanats amb
 Revista Massana
 L'Albera - Argelers
 de la Marenda



Infojonquera té canal propi a Facebook, Twitter i a YouTube:

www.youtube.com/infojonquera
 www.facebook.com/infojonquera
 twitter.com/infojonquera

Membres de:

(≡) ACPC
 Associació
 Catalana
 de la Premsa
 Comarcal

> Com ha canviat la Jonquera?

Mirar fotografies del passat, o si ho preferiu postals d'uns quants anys enrere, és una activitat que agrada a gairebé tothom. Mirar ni que sigui per uns moments cap a enrere, ja sigui per nostàlgia, per curiositat o simplement pel plaer de recordar, ens permet fer una posada a punt de la nostra memòria visual i contrastar-la amb el moment actual.

Aquest mes de novembre, sense ser-ne gaire conscients, vam començar a publicar a l'extensió Facebook d'Infojonquera.cat un seguit de postals de la Jonquera i el Portús que es van editar als anys seixanta i setanta del segle passat.

L'èxit de la iniciativa es va traduir en forma de molts comentaris i aquest fet ens ha portat a reproduir-les en aquest edició de l'Esquerda. Però hem anat una mica més enllà: al costat hi hem posat una fotografia actual que s'ha fet, més o menys, intentant conservar la mateixa perspectiva.

No calen paraules per explicar el que veuen els nostres ulls però sí que val la pena fer una reflexió individual. I cadascú hauria de treure'n les seves pròpies conclusions.

Ara bé, si una cosa queda clara en el contrast d'unes mateixes captures amb 40 anys de diferència és que el poble ha evolucionat urbanísticament, i molt. Hi ha punts en què l'evolució hi és molt evident i d'altres en què no tant, però sembla un procés lògic, reflexe de l'evolució d'un poble que no ha parat de créixer econòmicament en els darrers 50 anys. Fins aquí una valoració que creiem objectiva. Per contra hi ha una imatge, la del riu Llobregat, en què creiem que l'evolució no ha estat positiva i mirar enrere ens serveix en aquest cas per desitjar, com mai, que es poguessin recuperar aquells anys en què el nostre riu era net i bonic i digne de postal.

1 de desembre de 2013



• La resclosa de correus als anys setanta i una imatge d'aquest mes de novembre de 2013

PC & MAC CENTER

HARDWARE I SOFTWARE
 SERVEI TÈCNIC - VENDA I REPARACIÓ
 ESPECIALISTES EN TPV's
 VIDEO VIGILÀNCIA

pista zero informatica Distribuidor Autorizado

C/ Major, 79 • 17700 LA JONQUERA
 T. 972 554 806 • M. 608 68 72 52
 www.pcmaccenter.com



ASSESSORIA LABORAL BLANCH-LLIURÓ

Pujada del Castell, 45
 Edifici Talaia Entresol 1er.
 T. 972 513 520 - 972 501 672 - F. 972 501 672
 17600 FIGUERES

FUSTERIA SALELLAS



Fusteria Salellas, C.B.
 C/ Cantallops, 14 - 17700 LA JONQUERA
 Tel. 972 554 678
 Mòbil: 617 290 476
 A/e: salellasaez@hotmail.com

**EL TEU NOU
CENTRE COMERCIAL
AMB GRANS MARQUES
I MILLORS PREUS**

365
dies
OBERT

Més de 50 botigues Restaurants Supermercat Espai infantil Aparcament gratuït



El teu pla perfecte
www.granjonquera.com

 Avinguda de Galícia, 22-28 · 17700 La Jonquera
 +34 972 55 78 31
 AP7-Sortida 2 · NII-1000mts Casc Urbà

 Gran Jonquera Outlet & Shopping
 @granjonquera
 WI-FI A TOT EL CENTRE

> Castanyada, espectacle i panellets al carrer Major de la Jonquera



• Castanyes, panellets i molt d'ambient al carrer Major de la Jonquera l'1 de novembre © Josep Ribas - Falgués Fotografia

El divendres 1 de novembre la Jonquera va viure una diada de Tots Sants diferent. El motiu va ser que les activitats pròpies d'aquesta diada, la castanyada popular i la venda de panellets, es van poder fer en ple carrer Major. Activitats per a nens i nenes com ara un espectacle infantil, o l'establiment d'una terrassa de bar per als més grans i parades de panellets mentre ben a prop es torraven les castanyes, van ser els elements que van fer que el carrer Major de la Jonquera visqués un "Tots Sants" diferent. O si ho prefereixen, alternatiu.

Els organitzadors d'aquest esdeveniment al carrer van ser els Bars Can Ramonet i El Toc, ambdós situats a prop de l'església parroquial de Santa Maria, davant la qual es va organitzar aquesta diada tan senyalada en el calendari, però en un format diferent. I sembla que va agradar perquè la resposta del públic va ser molt bona.

> Jornada d'activitats a benefici de l'església parroquial de Santa Maria



• Els assistents a la caminada i arrossada popular del 3 de novembre © Josep Ribas - Falgués Fotografia

Més de 50 persones van participar el diumenge 3 de novembre a la caminada popular per recaptar fons per a la restauració de l'església de Santa Maria. L'activitat era organitzada pels Amics de Santa Maria de la Jonquera, amb la col·laboració del Centre Excursionista Jonquerenc.

Els assistents a la caminada, que van estar acompanyats durant tot el dia per una suau i fresca Tramuntana, van iniciar l'excursió al Portús i van anar seguint el curs del riu Llobregat per mitjà de camins i drecceres fins arribar a la Jonquera, on els esperava un avituallament.

La marxa formava part de les diverses activitats a benefici de la restauració de l'església parroquial i va finalitzar amb una visita al temple parroquial de Santa Maria i una arrossada popular.

L'IES de la Jonquera dóna a conèixer l'entorn natural de la vila als alumnes

Aquest mes de novembre l'institut d'educació secundària de la Jonquera, mitjançant l'assignatura d'educació física, ha fet la tradicional sortida amb els alumnes de tercer d'ESO per fer una iniciació al *trekking* i l'acampada. Al mateix temps l'objectiu era donar a conèixer l'entorn de la vila. A més, es va aprofitar per fer un reconeixement a l'estat actual dels boscos després de l'incendi del juliol de 2012. L'itinerari passava per Sant Pere del Pla de l'Arca, les mines de Sant Pere, la font del Vesc, el Camp del calze, visita a l'avió estavellat al 1986, el coll de l'Auleda, la Civera, i arribada a Santa Llúcia, per acampar i, l'endemà, retornar a la Jonquera. L'anècdota la va protagonitzar un porc senglar que va creuar el corriol per on pujaven, camí de Sant Pere, just pel davant d'unes alumnes. Des de l'IES s'ha agrait la col.laboració desinteressada de Joan Budó, Xavi Laporta i els membres del Centre excursionista (Jordi Picornell, Mario de Souza i Josep Penalva), i el seu entusiasme en mostrar al jovent la natura i la història que ens envolta.



• Els alumnes van haver de fer tasques de tot tipus, com ara cuina o servir (CEJ)

> Foment destinarà 663.000 euros pel projecte de desdoblament de l'N-II

El Ministeri de Foment ha formalitzat el contracte per a la redacció del projecte de desdoblament de l'N-II entre Pont de Molins i la Jonquera, segons ha publicat aquest mes de novembre el Butlletí Oficial de l'Estat (BOE). L'import del contracte d'adjudicació puja a 662.641,98 euros i el termini per tenir-lo redactat és de deu mesos.

El Ministeri apunta que la previsió d'inversió per desdoblament d'aquest tram de 8,4 quilòmetres és de 30 MEUR. El 28 d'octubre passat, el BOE ja va publicar també la formalització del contracte pel projecte de desdoblament entre la variant de Figueres i Pont de Molins per un import de 887.000 euros i una inversió de 35

MEUR per desdoblament d'aquest tram de l'N-II de 10,7 quilòmetres.



El Ministeri de Foment adjudica la redacció del projecte de desdoblament de la N-II entre Pont de Molins i la Jonquera

> La premsa de proximitat, Premi Nacional de Comunicació

L'Agència Catalana de Notícies (ACN), en la categoria de mitjà de proximitat; **Toni Clapés**, en l'apartat de ràdio; '**El gran dictat**' que presenta Òscar Dalmau a TV3, en la categoria de programa concurs; **Ara.cat**, en la categoria de mitjà d'arrel digital i les associacions que apleguen mitjans locals i comarcals **ACPG-ACPC-APPEC** són alguns dels guardonats que van recollir aquest mes de novembre el Premi Nacional de Comunicació al Palau de la Generalitat. L'ACPC (Associació Catalana de la Premsa Comarcal) és l'associació de la qual en formen part la revista Esquerda de la Bastida, el digital Infojonquera.cat i el Diari de la neu, tots tres editats a la Jonquera. El seu editor, Ivan Sanz, és

també membre vocal de la Junta de l'ACPC, motiu pel qual va ser present a l'entrega del guardó al Palau de la Generalitat.



• La Junta de l'ACPC al pati dels tarongers del Palau de la Generalitat de Catalunya aquest passat mes de novembre (J. Camp)

Fàtima, 1 • Hannibal, 3 • Catalunya, 25
17709 EL PORTÚS
Nacional II, 56 • Nacional II, 58
17700 LA JONQUERA

CONSTRUCCIONS
CONSTRUCMEGA

Núm. REIC: 170 024 182
(Registres d'establiments industrials de Catalunya)
Núm. DGC: 2265
(Document de qualificació empresarial construcció)

Rafa: 629 928 342
Isidro: 696 906 723
C/ Major, 20 - Fax: 972 554 228
17700 LA JONQUERA

Restaurant Artigas

Carretera Nacional II, s.n.
Tel.: 972 55 46 52
17700 LA JONQUERA

> Un estudi topogràfic situa el Dolmen de la Jaça a la Jonquera

La Llosa de la Jaça d'en Torrent és un dolmen simple que està catalogat com a arca de vestíbul pou. És format per una cambra de tres lloses o pedres ben escairades, amb una coberta de doble vertent que la fa semblar una teulada. Cap a l'any 1920 la llosa de la coberta es va trencar, perdent part del seu aspecte original.

El dolmen de la Jaça d'en Torrent es troba dins del bosc del mateix nom, el de la persona que fou alcalde a la Jonquera, amb propietats a l'Estrada que arriben fins a la zona de Cumanera, a la banda esquerra de la carretera Nacional II. Aquesta identificació directa entre el nom del propietari i titular del bosc i la seva vinculació amb les propietats de l'Estrada ha derivat amb què sempre s'hagi vinculat el dolmen esmentat amb el terme municipal de l'Estrada, o sigui, Agullana.

Aquesta és la conclusió a la que ha arribat el també exalcalde la Jonquera Jordi Cabezas després de tenir coneixement que, fa poc temps, els nous propietaris del bosc de Cumanera han encarregat un Estudi Tècnic de Delimitació de propietat, en base a una cartografia d'escala 1:5000 de l'Institut Cartogràfic de Catalunya. Una vegada delimitada la propietat de l'antic bosc d'en Torrent ha resultat que el dolmen de la Jaça es troba clarament dins el terme municipal de la Jonquera. En el *Mapa Topogràfic Nacional de España*, del Instituto Geográfico Nacional, escala 1:25.000, corresponent al municipi d'Agullana 220-III, ja senyala el Dolmen dins el terme municipal de la Jonquera, amb un error de nom, ja que el grafia com a "dolmen de la Barraca del Lladre", que es troba a uns 300 m. al sud, aquest sí, en ple terme municipal d'Agullana.



• Dolmen de la Jaça d'en Torrent. La Jonquera.

> Set detinguts per les amenaces amb explosius del 'Paradise'

Els Mossos d'Esquadra han detingut aquest mes de novembre 7 persones per la seva presumpta relació amb el llançament d'explosius contra el macroprostíbul Paradise el desembre de 2012.

Després d'un any d'investigació, els Mossos d'Esquadra han detingut els presumptes autors dels fets i han fet 5 escorcolls en domicilis diferents, a les comarques de Girona i Barcelona. Tot i això, encara es coneixen pocs detalls del cas, ja que està sota secret de sumari.

> Sònia Martínez ja és consellera comarcal



Aquest mes de novembre el Consell Comarcal de l'Alt Empordà va celebrar un ple extraordinari en el transcurs del qual van prendre possessió sis nous membres de la institució, entre els quals

l'alcaldesa de la Jonquera Sònia Martínez, després de les renúncies produïdes en les darreres setmanes.

En concret, el passat mes de setembre va tenir lloc la renúncia de cinc consellers comarcals del grup de CiU. Aquesta formació va decidir que a mig mandat volia promoure un relleu dels components que no tenen responsabilitats de govern, per tal de donar entrada a nous alcaldes i regidors perquè així es familiaritzessin més amb l'administració comarcal.

Pivesa
Picas
 Via Eur. pa.s.a.
Transitari de duanes
Import - Export

Tel. 972 55 41 17 - 972 55 41 18
 Fax: 972 55 42 49 - Apartat 21
 Crta N-II (A2), núm. 60 - 17700 LA JONQUERA
 E-mail: pivesa@picasviaeuropa.com

PASTISSERIA
L'ALBERA

Carrer Major, 34
 T. (00.34) 972 55 41 90
 17700 LA JONQUERA (Alt Empordà)

C/ Major, 69 17700 LA JONQUERA
 Tel. 972 55 44 02

> Nova activitat social de la Llar del Jubilat: una excursió a l'Espluga de Francolí

El dimecres 20 de novembre, la Llar del Jubilat-Casal de l'Avi de La Jonquera va organitzar una excursió a l'Espluga de Francolí.

Amb sortida a les 7 h. del matí des de davant l'Institut l'expedició jonquerenca va arribar a l'Espluga on el primer que van fer va ser anar a esmorzar al Restaurant El Senglar.

Tot seguit van fer una visita guiada al Museu del Vi, edifici insígnia dels cellers Modernistes de Catalunya, anomenat per Angel Guimerà "La Catedral del Vi".

També es va aprofitar per fer una visita al Museu de la Vida

Rural.

Les dues visites van ser molt profitoses i van agradar a tots els assistents, segons el comunicat enviat pel Casal de l'Avi.

Ja a la tarda, cap a les 2, dinar al mateix restaurant per tot seguit fer una visita a la Cova de Font Major, una de les set coves més llargues del món. Es tracta d'una cova que és espectacular per la seva amplitut i pels excel·lents i moderns muntatges audiovisuals i de reproducció, a nivell natural, de persones i animals que possiblement hi varen habitar al llarg de l'història.



• Els assistents a l'excursió a l'Espluga de Francolí (J. Ribas)

> "Gran Jonquera" afronta la seva primera campanya de Nadal amb l'encesa de llums

Dissabte 23 de novembre l'outlet va inaugurar la seva primera campanya de Nadal amb una particular encesa de llums, que va comptar amb la participació del centre de dansa Marta Coll de Figueres, tot complementant-la amb un programa d'activitats amb tallers infantils, jocs i espectacles itinerants per amenitzar les compres nadalenques. Cal destacar la il·luminació de la reproducció a escala de la Tour Eiffel del hall principal i el gran avet, també il·luminat, que presideix al costat de les escales mecàniques. A més, el Centre Comercial Gran Jonquera Outlet & Shop-

ping va estar doblement aquell dissabte d'estrena doblement, ja que a més de l'encesa de llums de Nadal com a activitat principal també hi va haver dues inauguracions de noves botigues. D'aquesta manera dona el tret de sortida a la campanya de Nadal, amb la incorporació, en la categoria de moda, de la marca de roba Little Marcel, que presenta la seva col·lecció outlet per a dona, home i nens. L'altra inauguració és Apreciat Perruqueria, un espai que combina els serveis de perruqueria i de bellesa, completant així l'oferta de serveis del centre comercial.



• Un moment de la inauguració de l'encesa de llums de Nadal a Gran Jonquera (J. Ribas)

EL BUFFET LIBRE

Més de 175 plats a escollir!

Sector duana - Crta N-II (A2), nº 13 - 17700 LA JONQUERA
Tel. (00.34) 972 555 053 - Fax: (00.34) 972 554 618
www.elbuffetlibre.com

ESCUADERO SUPERMERCATS

17700 LA JONQUERA

L'HEM FETA GROSSA

**DESTINA
ELS BENEFICIS A
PROGRAMES
PER A LA INFÀNCIA
A CATALUNYA**

**SORTEIG
31 DE DESEMBRE**



**1r PREMI
100.000€
PER CADA
BITLLET DE 5€**



facebook.com/lagrossacat
twitter.com/lagrossacat



LOTERIA DE CATALUNYA

Tria-la
Tots hi guanyem

GROSSA
CAP D'ANY

> Desactiven 13 quilos de goma-2 que un home ha trobat mentre feia neteja de casa seva a la Jonquera

Un veí de la Jonquera va fer una troballa explosiva a casa seva. L'home estava fent una neteja a fons i va trobar 13 quilos de goma-2.

El propietari de la casa es va presentar a la comissaria dels Mossos d'Esquadra a la Jonquera per informar de la troballa. Segons un comunicat de la policia, els explosius eren antics i pertanyien a un familiar de l'home.

A l'habitació on hi havia els explosius també s'hi van trobar deu detonadors.

La policia va traslladar el material a un lloc segur on tècnics especialistes en desactivació d'explosius dels Tedax van fer explotar la goma-2 de manera controlada. En la destrucció, i donades les condicions metereològiques adverses per vent, també hi van participar dues dotacions dels Bombers i una dotació del Sistema d'Emergències Mèdiques, per precaució.

Els fets van passar el dissabte 16 de novembre.



• Els explosius localitzats a la Jonquera.

> La Policia Local deté un ciutadà romanès per robar una roda sencera d'un camió

La Policia Local de la Jonquera va detenir durant la tarda del passat 10 de novembre un home de nacionalitat romanesa de 41 anys com a presumpte autor d'un delictes de furt.

A la tarda dels fets la Policia local va rebre una trucada alertant d'una possible baralla al pàrquing de camions de la benzinera Repsol. Un cop allà els agents van constatar que la baralla venia motivada pel furt d'una roda de camió valorada en més de 800 € que, segons testimonis, hauria comès un dels implicats en la baralla. A partir d'aquesta informació la Policia Local va escoltar les versions de dos testimonis i acte seguit va fer una recerca per la zona per tal de localitzar la roda furtada que, al cap de poca estona, va ser localitzada

per un agent de la Policia Local amagada sota un camió a uns 30 metres del lloc d'on es va iniciar l'actuació.

Mentre els agents de la Policia Local feien la recerca, una patrulla dels Mossos d'Esquadra que s'havia acostat per donar recolzament prenia declaració als testimonis.

Un cop localitzat el propietari de la roda presumptament robada es va informar al propietari que passés per la comissaria dels Mossos d'Esquadra per tal de denunciar els fets.

Posteriorment, i després de totes les gestions efectuades, els agents de la Policia local van procedir a la detenció del ciutadà romanès com a presumpte autor d'un delictes de furt.



• La roda sostreta amagada sota un camió © Policia Local

New look XXI

ESTÈTICA PERRUQUERIA

C/ Major, 100 T. 972 554 549
17700 LA JONQUERA
peluqueria.newlook@hotmail.com

Perruqueria d'homes

Josep

HORARI:
Matins:
De 08.30 a 12.30 h.
Tardes:
De 14.30 a 19.30 h

C/ Major, 51 - 17700 LA JONQUERA
Tel.: 972 55 46 24

Pubill, S.C

PUBILL, S.C.

Enric Ricart Arche - Mòbil: 607 156 106
Lluís Perez Moya - Mòbil: 670 292 607
C/ Santa Llúcia, 6 - 17700 LA JONQUERA

> Una meretriu del Paradise furtava al Gran Jonquera

La policia local de la Jonquera ha imputat dues faltes de furt a una prostituta del Club Paradise, una russa de 31 anys, a qui van enxampar quan anava carregada amb una bossa plena de productes que havia arreplegat de la botiga Calzedonia i la perfumeria Júlia, totes dues situades a l'Outlet Gran Jonquera. La noia va ser atrapada el 13 de novembre.

Els fets van passar quan una patrulla de la policia local va veure caminant per l'Avinguda Països Catalans una noia en direcció al Paradise i portant una bossa. Portava una bossa de mà de color marró que semblava força plena. No en van fer cas, però, quan els agents van passar per davant de l'outlet, una empleada del Calzedonia va sortir al carrer i els va cridar per explicar-los que una dona s'havia endut gènere sense pagar. Van descriure la noia i va ser aleshores quan la

patrulla va relacionar el furt amb la meretriu i la van anar a buscar quan encara es trobava caminant per l'Avinguda.

En demanar-li la seva identificació, la dona va manifestar que la tenia al club Paradise, lloc on resideix i treballa. Tot seguit se li va demanar si podia mostrar el contingut de la seva bossa de mà. A l'interior hi havia roba de la botiga Calzedonia i perfums de la botiga Júlia, ambdós situats a l'interior del Centre Comercial Gran Jonquera. En demanar-li a la dona pels justificants de pagament d'aquell material va manifestar que els havia llençat.

La Policia Local va iniciar les gestions per esbrinar si el material havia estat adquirit de manera correcta juntament amb el suport d'agents del Mossos d'Esquadra que duen a terme gestions per la identificació de la dona. La noia duia material furtat valorat en 347 euros.



• Exteriors del Club Paradise © Infojonquera.cat

> Tallen l'N-II en contra el tràfic i l'exploració sexual de dones i menors d'edat

Un centenar de persones es van reunir el 30 de novembre a la rotonda de la zona esportiva de l'N-II en una acció transfronterera per denunciar el tràfic de dones, menors i l'exploració sexual. Aquesta mobilització, organitzada pel Moviment Democràtic de Dones, va començar amb un dinar de germanor, la lectura de diversos manifestos i un tall simbòlic de la circulació de l'N-II.

A grans trets, unes 40 entitats de les comarques gironines van donar suport a aquesta acció reivindicativa. Paral·lelament, a Ayamonte, a la frontera amb Portugal, desenes de persones també es van reunir al Pont Interna-

cional del Guadiana per mostrar el seu rebuig a una problemàtica que afecta tot l'Estat i que, segons el Moviment Democràtic de Dones, cada cop va a més. Segons va explicar la portaveu del Moviment Democràtic de Dones, Cristina Simó, el tràfic humà és la segona activitat econòmica il·legal "més lucrativa" a nivell mundial - després del tràfic de drogues- i anualment mou uns 32.0000 milions de dòlars. Amb la manifestació es volia visibilitzar el problema, donar-lo a conèixer i que les administracions prenguin mesures.



• Una imatge de la manifestació a la Jonquera (J. Ribas)



**COMERCIAL ADUANERA
LLORENTE**

TRANSITARIS · DUANES
DIPÒSITS DUANERS
TRANSPORT AERI I MARÍTIM
MAGATZEMS · LLOGUER DE LOCALS



Carrer Nord, 22
Tel. (00.34) 972 55 44 36
17700 LA JONQUERA
www.aduanerallorent.com

“Hem de continuar creixent a les xarxes socials per recuperar l'interés dels més joves”

L'1 de gener de 2009 es posava en marxa Infojonquera.cat. A pocs dies de complir els seus primers cinc anys entrevistem el seu impulsor, Ivan Sanz. Infojonquera.cat ha estat el primer digital d'actualització diària a la Jonquera i fins i tot ha estat un referent dins el sector dels mitjans digitals d'àmbit local a l'Associació Catalana de Premsa Comarcal.

Quina valoració fas d'aquests cinc anys d'Infojonquera.cat?

Molt bona en el seu conjunt. S'ha aconseguit que la informació que es genera a la Jonquera pugui ser més accessible. Abans només hi havia el paper, L'Esquerda, d'accés una mica restringit i sovint una mica desferrat, i ara, en canvi, l'accés a la informació que es genera a la Jonquera és “universal”; s'hi pot accedir gratuïtament des de qualsevol racó de món.

Quina mitjana de visites té al dia?

Dependrà molt dels titulars. Normalment no baixem de les 300 visites diàries, que no vol dir que llegeixin la notícia, potser només miren el titular i si no els interessa migren. Però hi ha dies que hem arribat a les 1.000 o 2.000 visites si hi ha un titular interessant. En qualsevol cas estem “auditats” per Google Analytics i són dades comprovables.

Quines són les notícies que poden arribar a les 1.000 lectures o més?

Doncs molt sovint les que menys agraden per a la bona imatge de la Jonquera: prostitució, successos, curiositats... Però amagar aquestes notícies, com algú ha suggerit, no crec que serveixi de res i molt menys per solucionar el problema. També funcionen bé les entrevistes i els àlbums fotogràfics.

Si l'accés a la informació és universal i gratuït, pot fer que l'Esquerda vagi perdent lectors, com tots els mitjans impresos?

Sí, és cert, i aquest és el problema de tots els mitjans en paper que tenen una versió a internet. Però calia fer el pas igualment, perquè la vocació de servei públic, d'immediatesa i d'estar al dia sempre ha format part de L'Esquerda. De tota manera sempre es procura que les entrevistes, les opinions, els reportatges fotogràfics o altres continguts no estiguin disponibles a internet, que el lector

tingui més d'un motiu per comprar la revista en paper.

Porta molta feina actualitzar a diari Infojonquera.cat?

Dependrà de si hi ha notícia o no, però la mitjana és de mitja hora cada dia: cal “buscar” la notícia, adjuntar-hi una imatge i potser fer alguna altra gestió.

Darrerament s'ha crescut molt a les xarxes socials: més de 400 seguidors a Facebook i més de 200 a Twitter...

Hem crescut molt perquè Infojonquera és un mitjà que funciona, vull dir que té lectors i seguidors, i si funciona sembla lògic que creixi a les xarxes socials.

A tot Catalunya s'estan tancant mitjans de comunicació petits, moltes revistes estan desapareixent. L'Esquerda és immune o és qüestió de temps? Com ha influït Infojonquera.cat en el paper?

L'Esquerda té una bossa de lectors i subscriptors molt fidel que en garanteixen l'existència uns quants anys. És veritat que fa temps que estem estancats, que no s'incorporen nous lectors al paper. Les vendes a les llibreries també estan estancades a la baixa però, mira, de tant en tant, s'esgoten. Edicions com les Eleccions municipals, el foc de juliol de 2012, o ara recentment l'edició dels caçadors i la de l'11 de setembre, amb un extens àlbum fotogràfic, s'han exhaurit. Això vol dir dues coses: que hi ha temes que continuen interessant i, per tant, hi ha vendes, i que la imatge ven més que la paraula. A més fotos, més vendes, ja tenim una esclatxa per on recuperar lectors. Segur que hi ha algun lector que ha deixat de comprar L'Esquerda perquè ja té les notícies a Internet, però en el cas d'aquesta revista deu ser una minoria i no afecta tant com en altres mitjans.



• Ivan Sanz, des de les oficines d'Infojonquera.cat (Foto J.N.)

Quina ha de ser la funció d'infojonquera, cinc anys després de posar-se en marxa?

Ha de donar immediatesa, cosa que crec que ja fa, i complementar-se amb el paper, qüestió que de moment sembla que també es compleix. Hem de continuar creixent a les xarxes Facebook i Twitter, per on podem recuperar l'interés dels més joves per la informació local. Veient els seguidors que hi tenim de seguida te n'adones que són generacions molt joves, als qui interessa la informació local però que s'han acostumat a accedir gratuïtament a tots els continguts.

Infojonquera.cat, per si sol, seria sostenible econòmicament, sense el paper?

No ho tinc clar. Molts anunciants estan disposats a pagar un anunci sobre paper perquè el veuen, el toquen i els hi arriba a casa físicament. Però no tinc clar que volguessin pagar per un banner publicitari a internet.

Judith Nadal
Novembre de 2013

> Un viatge fotogràfic al passat i el present de la Jonquera i el Portús



• El carrer Major a finals dels anys seixanta. Actualment les dues cases que es veuen a l'esquerra de la imatge són avui un sol edifici. A la dreta una imatge actual, de novembre de 2013.



• El carrer Major, tram del restaurant Marfil, a finals dels anys seixanta. A la dreta una imatge actual fet des del mateix lloc.. Sobta el trànsit que hi havia al carrer quan es va fer la postal de record.

> Un viatge fotogràfic al passat

• La Jonquera i el Portús



• El carrer Major, també a finals dels anys seixanta, a l'alçada de la placeta d'Àrias Comellas. Un dels punts del casc urbà que menys ha canviat en els darrers 40 o 50 anys.



• Pot semblar curiós però a finals dels anys seixanta l'edifici duaner era un motiu de postal. Sobta veure el poc trànsit per l'N2 quan es va fer la fotografia. En aquella època l'actual AP7 encara era un projecte.



Aquestes reproduccions de postals de la Jonquera de finals dels anys seixanta, o principis dels setanta, es van publicar al llarg del mes de novembre a l'extensió Facebook d'Infojonquera. Vist l'èxit de participació en forma

de comentaris, de les imatges compartides i de clics en forma de "M'agrada" hem cregut oportú reproduir-les en paper, si bé la seva qualitat no és la més adient. Les fotografies de l'estat actual s'han realitzat el novembre de 2013.



• Increïble però cert! El Llobregat d'Empordà era un riu de postal. L'actual resclosa de correus era, als anys seixanta, un espai d'esbarjo per a molts nens del poble, on hi anaven a pescar, banyar-se o jugar.



> Un viatge fotogràfic al passat

• La Jonquera i el Portús



• El pont de l'N-II sobre el Llobregat abans d'arribar a la duana. El marge esquerre avui dia ja està tot edificat i el dret forma part del nucli urbà de la Jonquera, on l'N-II es va convertir en el carrer Pau Casals.



• De Avenida de España de Los Límites, als anys seixanta, a l'Avinguda Catalunya d'el Portús, al segle XXI. A la postal podem veure el rètol comercial de Casa Pous just davant d'un arbre que ja no existeix.

Les postals del Portús de finals dels anys seixanta capten un ambient estiuenc, amb la gent que vesteix roba lleugera i amb trànsit de vehicles amunt i avall, però places d'aparcament buides. Un fet impensable a l'estiu

actual! Un dubte que ens ha quedat és que la vorera que hi ha davant la Casa Pous a la postal dels anys seixanta sembla més ampla que no pas l'actual.



• A la postal podem veure la Casa Raurich just on ara hi ha la perfumeria Marionnaud. Una mica més avall el restaurant Duran, amb el rètol comercial, on avui hi ha una perfumeria Rosita Comas.

> Un novembre carregat d'activitats culturals i socials



> Selecció d'imatges del mes de novembre

• Falgués Fotografia



CONSTRUCCIONS I REFORMES
MANTENIMENT DE FINQUES
Consulti altres serveis complementaris

CONSTRUCCIONS
JONQUERA, S.L.

Juan Garrido (M) 659 956 650
José Antonio Moreno (M) 686 731 654
17700 LA JONQUERA

Restaurant Marfil
★ ★ Pensió - Bar

C/ Mejor, 109 - 17700 LA JONQUERA
T. 00.34 - 972 554 378 • F. 972 555 605
www.pensionmarfil.com

Fes valer la teva opinió!
Connecta't, registra't i opina al portal www.infojonquera.cat
Tot el que necessites saber de la Jonquera

> Tramuntana ofereix una àmplia gamma d'articles de regal per aquest Nadal

Arriba el Nadal i, amb aquest, les compres per a una de les dates més assenyalades de l'any. És el moment de la pregunta estrella: "i aquest any què regalo?"

Una de les opcions de la Jonquera i el Portús són els establiments Tramuntana: supermercats, botigues de moda i perfumeries. Amb un grapat d'idees i un ampli ventall de productes i marques, resulta difícil no trobar-hi el que es busca.

> TRAMUNTANA MODA

Tramuntana va iniciar-se en el sector de la Moda el 2003, incorporant als seus establiments aquesta àrea de negoci, que amb el pas dels anys ha anat creixent i ampliant-se. La filosofia de l'empresa és oferir moda i complements de rabiosa actualitat de marques



• Façana de Tramuntana Mas del Pla



• El còrner de Lacoste a Mas del Pla



• Aeropostale, marca incorporada recentment ja té espai propi



• Mango ocupa un espai molt ampli del centre Tramuntana Mas del Pla i disposa d'una secció de moda infantil Mango Kids

Amb el
CompteZero
pagaràs



comissions

> Pel sol fet de obrir-hi els ingressos
i d'opener per internet i als caixers.



Oficina 0191
Av. Miquel Mateu i Plà, 6
17700 LA JONQUERA
Tel.: 972 55 70 00 - Fax: 972 55 59 19

> De compres a la Jonquera i al Portús

• Botigues del Grup Tramuntana



tan reconegudes com Desigual, Mango, Jack & Jones, G-Star, Diesel, Geox i Esprit, entre moltes altres.

És interessant el fet que les botigues Tramuntana moda aglutinin, en cadascun dels centres, totes aquestes marques, donant així la possibilitat de topa-se amb diferents opcions en un sol espai.

Aquest, per exemple, és el cas de Tramuntana Mas del Pla (al costat de la carretera de Cantallops), on es troben totes aquestes firmes de moda juntes, però al mateix temps dividides en còrnors o espais propis. Ara bé, si en alguna cosa destaca aquest establiment és en l'espai MANGO per a dona i MANGO KIDS de roba i com-

• Botiga Desigual del centre Tramuntana Mas del Pla



• Marques Aéropostale i Alcott



• Oxbow, un dels clàssics a Tramuntana Moda

**ASSESSORS ASSOCIATS**

JAUME PAGÈS GUMBAU • *ECONOMISTA*
JAUME MUXACH MARUNY • *ECONOMISTA*
DOLORS GARCÍA CADARSO • *DIPLOMADA*
CIÈNCIES EMPRESARIALS

Pujada del Castell, 45 - Edifici Talaia Entresol 1er.
Tels. 972 506 776 - Fax: 972 671 162
17600 FIGUERES



GARRIDO H. ASSESSORS
S. Coop. C.L.

GARRIDO H. ASSESSORS
ASSESSORIA
I COMERÇ EXTERIOR

Crta N-II (A2), nº 11 - 1r. 3a. - Apartat 81
17700 LA JONQUERA
Tel.: 972 55 44 58 - Fax: 972 55 44 25
E-mail: fgarrido@garridohermanos.com

CENTRE COMERCIAL
PUERTA
de
ESPAÑA

SUPERMERCAT
ARTICLES DE REGAL
PERFUMS FRANCESOS

AL COSTAT DE LA DUANA
Crta. Nacional II, 66
Tel.: 972 55 41 55
17700 LA JONQUERA

> De compres a la Jonquera i al Portús

• Botigues del Grup Tramuntana



• Secció G-Star home i dona



• Mango Kids a Mas del Pla

plements per a mainada).

L'altra gran marca present és DESIGUAL. Roba de dona, d'home, de nens, sabates, bolsos... i la recent estrenada línia Desigual Living Collection de roba per a la llar.

Tot això, a més, es troba en un edifici de construcció moderna amb molta llum natural que fa encara més agradable el fet de poder

escollir entre aquest ampli assortiment, a més d'una perfumeria, una carnisseria i un gran supermercat.

Tramuntana ha fet una forta aposta per aquestes dues darreres marques, doncs són marques de casa, tenen una gran presència i són un referent del sector de la moda. Molts parlen del fenomen "Made in Spain".



• Jack&Jones ha adquirit molta rellevància en moda masculina



• Botiga al Portús

> De compres a la Jonquera i al Portús

• Botigues del Grup Tramuntana



• "Living Collection"



• Desigual sabates



Els clients habituals poden gaudir del 10% de descompte directe en totes les seves compres amb la targeta VIP. Només cal demanar-la a qualsevol de les botigues Tramuntana Moda o sol·licitar-la anant a l'enllaç següent: www.latramuntana.com/form/

Cal destacar que Tramuntana compta amb tres espais més dedicats a la roba i els complements. Dos d'ells al sector Duana (una Dshop o botiga autoritzada Desigual i una altra botiga multimarca) i el tercer al Portús, on es pot trobar una superfície de més de 100m², destinada a la venda de bosses de mà i complements,



• Bosses de mà i complements

> De compres a la Jonquera i al Portús

• Botigues del Grup Tramuntana



• Botiga Desigual al Portús



• La marca Geox, present a la sabateria

així com a articles de marroquineria, maletes i bosses de viatge.

> MARIONNAUD PERFUMERIES

Tant a la Jonquera com al Portús es poden trobar diverses perfumeries de la reconeguda cadena francesa Marionnaud, totes elles gestionades per Tramuntana.

Els perfums, els cosmètics, els productes de

maquillatge i parafarmàcia són un dels atractius d'aquestes festes i un dels regals estrella.

Marionnaud ofereix un ampli ventall de productes de firmes com ara Dior, Yves Saint Laurent, Sisley, Guerlain, Chanel, Paco Rabanne, Bourjois... A més, a la perfumeria del sector Duana és possible comprar-hi productes de parafarmàcia de primera qualitat de marques com per exemple La Roche-Posay, Roc, Mustela, René Furterer...

Cada mes alguna de les perfumeries convida els seus clients a participar en sessions de maquillatge realitzades per professionals de les diferents marques, així com també tractaments de bellesa o presentacions exclusives de noves fragàncies i cosmètics.

Les perfumeries del Grup Tramuntana ofereixen també la targeta client amb què és possible beneficiar-se d'un 5% de descompte. Només cal demanar-la en un dels establiments.



• Perfumeria de Tramuntana Mas del Pla

> De compres a la Jonquera i al Portús

• Botigues del Grup Tramuntana



Tramuntana obre les seves botigues tots els dies de la setmana, pel que resulta més fàcil i combinable poder realitzar-hi les compres. ■



• Imatges de Marionnaud al Portús i la Jonquera



> Presentació dels equips d'hoquei CP Jonquerenc temporada 2013-14



Alevins del CP Jonquerenc, temporada 2013-14



Equip femení del CP Jonquerenc, temporada 2013-14



Infantils del CP Jonquerenc, temporada 2013-14



Equip de preBenjamins del CP Jonquerenc, temporada 2013-14



Distribuidora de Carburantes S.A.

Ctra. Nacional II pk. 775, 65
17700 La Jonquera (Girona)
Telf: 00 34 (9) 72 554 636
Fax: 00 34 (9) 72 554 018
dicasa@dicasa.es



Poligon Mas Morató
Av. Euskadi, 10 - Nau 1
17700 LA JONQUERA
Tel.: 972 55 48 30 - Fax: 972 55 52 68
E-mail: info@marcoalberini.com
www.marcoalberini.com

Grupo
AutoGruas Nadal
Garaje internacional

Taller de mecànica - Servei de grues
Exposició i venda d'automòbils
Desballestador autoritzat

Crta N-II (A2), núm. 6
17700 LA JONQUERA
Tel. 972 554 297 - Fax: 972 555 524

> Presentació dels equips d'hoquei patins

• Temporada 2013-14



Benjamí A



Benjamins B del CP Jonquerenc, temporada 2013-14



Equip preBenjamí d'iniciació del CP Jonquerenc, temporada 2013-14

**Planxisteria
JONQUERA**

Pollgon Mas Morató - C/ Euskadi, 11 - Nau 7
Tel. Fax: (00.34) 972 55 50 60
17700 LA JONQUERA
www.planxisteriajonquera.com

LA MAISON DEL TURRÓN

La Jonquera

TORRONS
Vicens
des de 1775

Ctra. Nil, Camí de la Piscina, 11
La Jonquera (Girona)
Tel. 972 556 212
www.vicens.com

ELABORACIÓ PRÒPIA
DE TORRONS ARTESANS,
XOCOLATES, LOTS I CISTELLES

> Dolmen de la Jaça d'en Torrent, la Jonquera

La Llosa de la Jaça d'en Torrent és un dolmen simple que està catalogat com a arca de vestibul pou. Està format per una cambra de tres lloses o pedres ben escairades, amb

una coberta de doble vertent que la fa semblar una teulada. Cap a l'any 1920 la llosa de la coberta es va trencar, perdent part del seu aspecte original.

Els aficionats a la prehistòria coneixem que l'Albera, el Cap de Creus i la Serra de Rodes, presenten la més gran i més densament estudiada zona megalítica del país, amb més de 120 dolmens, 18 menhirs, 378 roques amb gravats i altres monuments funeraris com el del Mas Baleta III.

Dins d'aquest espai de l'Albera sud, el nostre terme municipal és un dels que més monuments megalítics pot mostrar. Parlem de monuments erigits entre els IV i III mil·lennis aC. Evidentment en aquells temps les concentracions humanes eren diferents a les actuals i no existien els termes ni les poblacions com les coneixem actualment.

En el nostre entorn, devien existir dues concentracions humanes importants. Una a la zona de Requesens i el riu Anyet i l'altra a l'entorn dels Estanys i a la vall del Llobregat.

A la zona de Requesens coneixem fins a l'actualitat:

-Terme municipal de la Jonquera: els dòlmens de "Mas dels Buencs", "Mesclants", "Coll del Madas II", i Banya de Saus".

-Terme municipal de Cantallops: els dòlmens de "Collet de Baix", "Coll del Madas I", "Coll del Madas III", "Puig Gros" i "Coma de Gall".

A la zona dels Estanys i del Llobregat:

-Terme municipal d'Agullana: els dòlmens de "Rocalba", "Barraca del Lladre", els Menhirs "dels Palaus", "Pedra Dreta", "Camp de la Matalena".

-Terme municipal de la Jonquera: els dòlmens de "Canadal", "Mas Baleta I", "Mas Baleta II", "Recinte megalític Mas Baleta III", "Estanys I", "Estanys II", "Estanys III", els

Menhirs "Estanys I", "Menhir Estanys II", i del "Puig de la Llosa".

- Terme municipal de Capmany: els dòlmens de "Quer Afumat", "del Mirgoler",

"Vinya Monera", i de la "Verneda", i els menhirs de "Quer Afumat I", de "Quer Afumat II" i de "Vinya Monera".

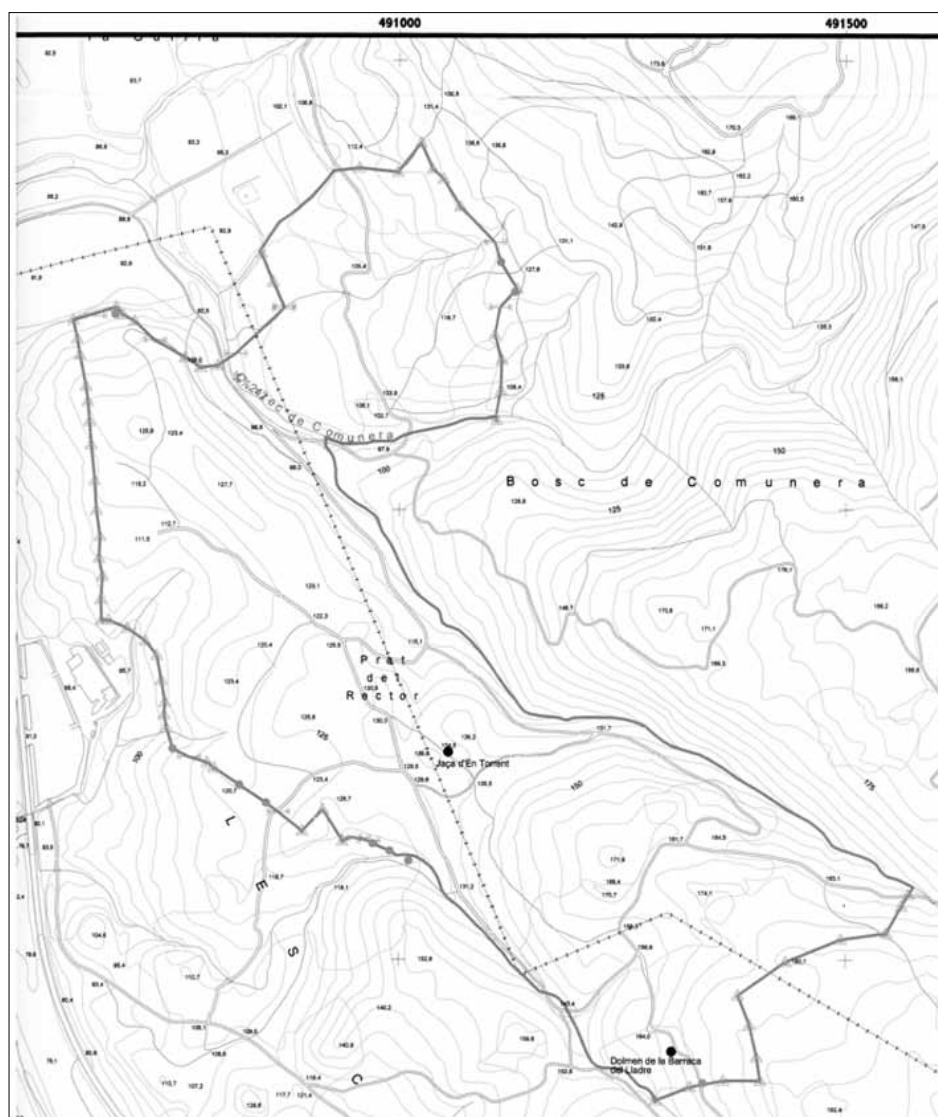

• Còpia del plànol de l'Estudi Tècnic de Delimitació del bosc de Cumanera amb l'indicació de situació de la Jaça d'en Torrent i de la Barraca del Lladre. La línia de creuetes que travessa el bosc, a l'esquerra correspon al terme d'Agullana i la dreta correspon al terme de la Jonquera, segons l' Institut Cartogràfic de Catalunya.

> Dolmen de la Jaça d'en Torrent

• Terme municipal de la Jonquera

El entesos en monuments megalítics segurament hauran trobat a faltar en la relació el dolmen de La Jaça d'en Torrent, que tots els estudis, llibres i documents publicats fins ara ens el situen a la zona de Cumanera, al terme municipal d'Agullana, a uns 25 m del terme de la Jonquera.

El dolmen de la Jaça d'en Torrent es troba dins del bosc d'en Torrent, exalcalde la Jonquera amb propietats a l'Estrada que arriben fins a la zona de Cumanera, a la banda esquerra de la carretera Nacional II. D'aquí possiblement l'error: dolmen de la Jaça d'en Torrent –bosc d'en Torrent— terme de l'Estrada (Agullana).

Els nous propietaris del bosc de Cumanera han efectuat darrerament un Estudi Tècnic de Delimitació de propietat, en base a una cartografia d'escala 1:5000 de l'Institut Cartogràfic de Catalunya. Una vegada delimitada la propietat de l'antic bosc d'en Torrent, ha resultat que el dolmen de la Jaça d'en Torrent es troba clarament dins el terme

municipal de la Jonquera. En el *Mapa Topogràfic Nacional de España*, del Instituto Geográfico Nacional, escala 1:25.000, corresponent al municipi d'Agullana 220-III, ja senyala el Dolmen dins el terme municipal de la Jonquera, amb un error de nom, ja que el grafia com a "dolmen de la Barraca del Lladre", que es troba a uns 300 m. al sud, aquest sí, en ple terme municipal d'Agullana.

Com ja he comentat anteriorment la importància dels monuments megalítics rau en l'estudi dels hàbitats i de les concentracions humanes que devien existir a l'entorn d'aquests monuments, i també el que representaven com a monuments funeraris i rituals o de les restes que es localitzen en les seves excavacions. Que pertanyin a un o altre terme municipal no té més importància que sortir en les publicacions, en els cartells dels itineraris, o en els fulletons turístics que s'editin i de tenir cura del seu manteniment. Però de la mateixa manera que situem com a referència del municipi al que pertanyen els masos, les carreteres, les capelles, els

castells, els turons... penso que és de justícia dir i deixar escrit que el dolmen de la Jaça d'en Torrent correspon al Municipi de la Jonquera, i que en les futures edicions dels estudis, llibres, fulletons que es tornin a publicar, tinguin en compte aquesta nova situació.

Possiblement també seria convenient que des de l'Ajuntament es comuniqui aquesta referència al grup GESEART, entitat que ha estudiat i excavat la majoria dels dòlmens de l'Albera, i al Sr. Josep Tarrús i Galter autor del magnífic estudi "Poblats, dòlmens i menhirs. Els grups megalítics de l'Albera, Serra de Rodes i Cap de Creus" perquè ho rectifiquin en properes edicions dels seus llibres o a articles de revistes que sovint publiquen parlant de megalitisme a l'Albera. ■

**Jordi Cabezas i Llobet**

Novembre de 2013

jcabezas4647@gmail.com

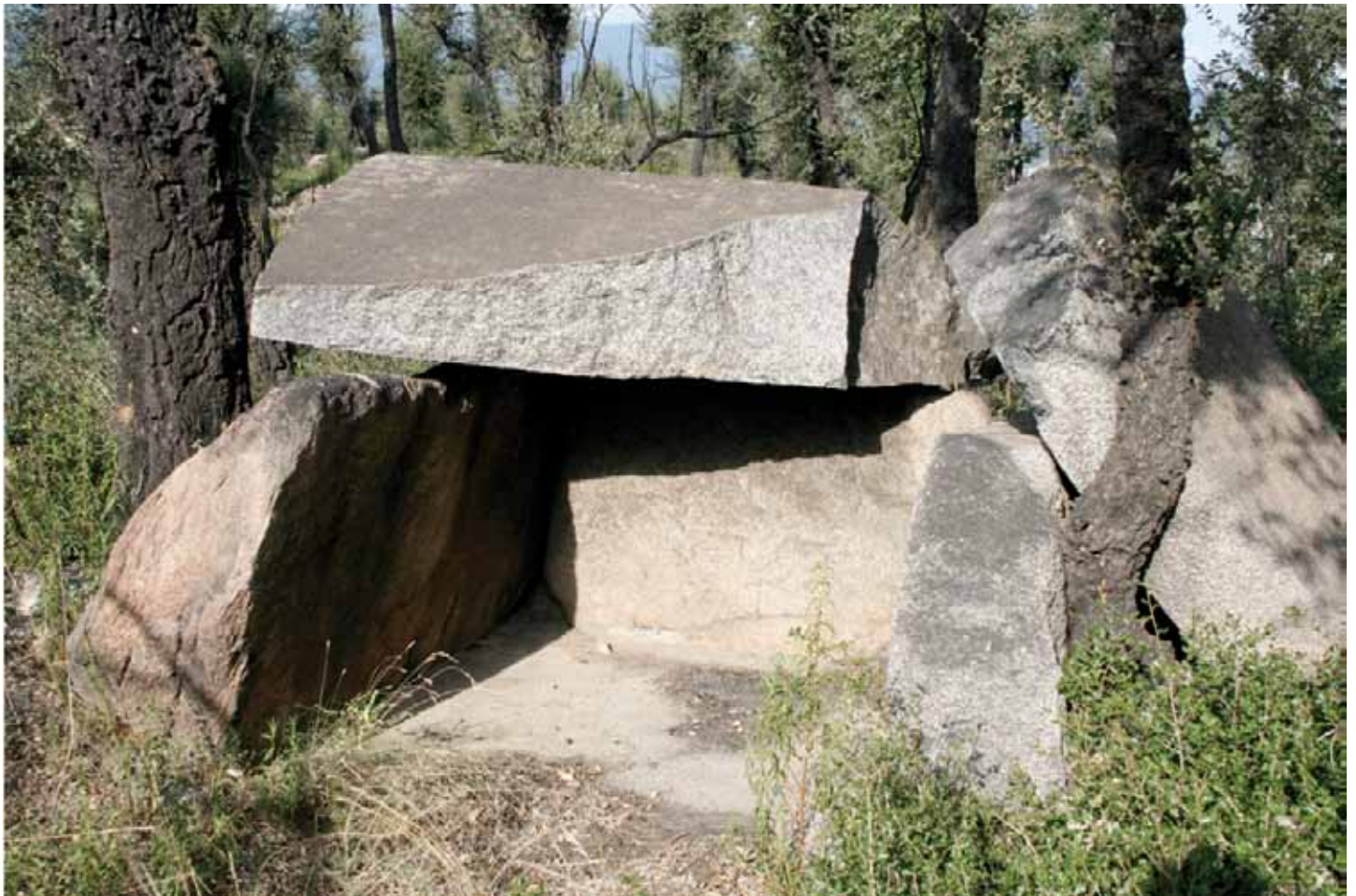

• Dolmen de la Jaça d'en Torrent. La Jonquera.

> Nadal a la nova moda Canquartera

En aquest article Lluís M. Mandado ens recorda els fets que aviat farà un any van succeir al prostíbul "Paradise". Ho fa, de forma irònica, amb un diàleg fictici però que podria haver estat perfectament verídic.

En pocs llocs deuen haver celebrat un Nadal com a la Jonquera. O era el cap d'any? El del tretze, sort que no sou supersticiosos, oi? Ara podreu valorar si la mala fama d'aquest número és certa o no. Els presagis foren de titular de diari. "Veniu a la Jonquera pel Cap d'Any. El recordareu tota la vida". Una veu circumspecta em diu -No fa riure-. La feta no la vaig veure, però me n'és arribada alguna notícia...

La nit era freda, la festassa grossa, el xampany devia córrer a plaer, la pressió pujava, tot estava a punt d'explotar, els taps fent "pum!" seguits per una impetuosa escuma; uns altres, més seriosos i mesurats "plup!" i ni una gota, uns altres més esbravats "Fiu!" això no funciona. Alguns canons que havien estat ben remenats deixaven anar un jet de blanca escuma que arribava fins el sostre. Allò era la glòria a la terra.

El paradís, com qui diu. Tot ben calent i amb un ambient bomba. Bomba? Sí, això és una bomba!

Un que porta unes copes de més diu:

-Estic bomba.

Llavors els conviden a continuar la festa al carrer – Esteu de broma? Fa una fred que pela.

– Sí, a a sota zero, però tant li fa. Que la cosa explota.

– Oh oui! sogtim cagant iets!

Als restaurants del voltant també els conviden, quanta més tropa més serem al carrer

i menys fred farà.

– Escolti deixi'm passar que tinc el cotxe ací mateix.

El mosso, que no està per bromes, li diu que ni parlar-ne que la cosa explota, que s'espera al carrer, a l'agradable aire de la nit hivernal empordanesa i rossellonesa. Quan la bromera baixi ja us avisarem.

Les noies de l'escuma i el xampany comencen a dir – Potser sí que fa fresca. Escolti, que no puc anar a buscar una mica de robeta, tinc pell de gallina.

– Dona, si aneu com d'estiu, on és la platja?

- No és la platja, és el jacuzzi.

– Us agrada l'escuma veig.

– Sí però la carn ha de ser calenta. Freda s'ha d'escalfar.

– Voleu que us deixi el capot? Però no abuseu dels galons.

– Ai sí, que Déu t'ho pagui. ■



Lluís M. Mandado i Rossell
 Novembre de 2013
 lluismandado@gmail.com



• L'Avinguda Euskadi, davant el Buffet El Mirador, la nit del 24 de desembre de 2012

ferreteria - paraments

RIBAS

Major, 120 - LA JONQUERA
 Tel.: 972.554.036



ni embolicat !!
 ni enrotllat !!!
 BEN TAPAT



> Bones festes!

Nadal és la festa més popular i universal de totes les festes. Els pobles i ciutats s'omplen de llum, de joia i d'alegria. Els carrers i places s'engalanen. Garlandes lluminoses onegen pels carrers. Els comerços guarneixen els aparadors amb els seus millors articles de consum i de regal.

La Jonquera celebra les festes de Nadal. La Societat, com cada any, prepara esplèndids lots per la Quina que són la il·lusió de molts jonquerencs. Una colla de famílies, el mes de desembre, confien en la loteria de Nadal i de Cap d'Any per alleugerir la crisi econòmica que no té fi. Els aficionats a la rifa no perden les esperances.

Nadal és una festa familiar. Cada any, avis, pares, fills i néts es reuneixen entorn de la taula del menjador amb un esplèndid dinar, remullat amb cava, i entorn d'un arbre curull de presents. Moltes famílies fan cagar el tió, que és l'alegria de grans i de petits, i il·luminen un pessebre al lloc més digne de la llar. Cançons nadalenques omplen el cor de dolcesa i emoció.

La parròquia es prepara per celebrar litúrgicament les festes nadalenques, i invita els jonquerencs a la missa solemne de Nadal. L'església, en les festes nadalenques recorda les famílies de tot Catalunya que per circumstàncies penoses no poden celebrar la festa amb la desitjada esplendor gastronòmica. Càritas amb l'ajut de tots dona suport.

La Parròquia té les portes obertes a tothom. Endemés de les funcions litúrgiques, entu-

> Una colla de famílies, el mes de desembre, confien en la loteria de Nadal i de Cap d'Any per alleugerir la crisi econòmica que no té fi... <

siastes col·laboradors preparen la representació d'unes escollides estampes teatrals i musicals nadalenques. Un estol de nens i nenes amb tota il·lusió es vestiran de pastor i de pastora, d'àngel, de soldat romà i de dimoni. Un nen i una nena representaran les figures de Sant Josep i de la Verge Maria i veureu un Nen Jesús en el bressol, com un pessebre, rodejat d'àngels i pastorets, cantant i ballant.

Veurem com Josep i Maria busquen posada i no en troben. Llavors, dos pastorets els oferiran la seva Cova per passar la nit. Un àngel anunciarà als pastorets de Betlem el naixement de Jesús.

Aplaudirem quan dos pastors facin cagar el tió i s'hi afegeixi tota la mainada representant els infants de Catalunya. Veurem les banderes de la pau de tots colors onejant. La pau de Nadal és la pau del món. Veurem a l'escenari com la mainada cantant van a Missa del Gall. Aplaudirem les figures vivents del pessebre.

Gaudirem de llum i d'efectes teatrals. Uns narradors explicaran per l'altaveu l'argument de cada una de les deu estampes, a fi que el públic assistent segueixi fidelment les escenes que nens i nenes amb

tota il·lusió representaran davant dels seus pares, àvis i amics.

Un grup de cantaires entonaran les cançons nadalenques que formen les deu estampes teatrals de "La Flor de Nadal" al compàs de les notes de la tenora.

Admirarem la creació del món, del sol i de la lluna i la creació de l'home i la dona de les mans de Déu. Escoltarem les notes de la Marxa Nupcial. Finalitzarà la representació mentre tothom canta la nadala popular "El vint-i-cinc de desembre".

Aquestes estampes teatrals i musicals infantils es representaran diumenge 29 de desembre, a les 5 de la tarda. Tothom hi està convidat. ■



Francesc A. Picas
Novembre de 2013
info@pivesa.com



fusteria empordà

Fusteria Empordà
C/ St. Climent, 31 - 17750 CAPMANY

Tel. Fusteria: 972 54 91 13
Carles (mòbil): 649 44 20 57
Joan (mòbil): 696 38 02 20



LABORAL, FISCAL I COMPTABLE, SERVEIS JURÍDICS

C/ Major, 109 baix - 17700 LA JONQUERA - T. 972 555 759
asserco_jonquera@hotmail.com
C/ Muntaner, 15, 1º D - 17600 FIGUERES
T. 972 672 391 - F. 972 675 840 / asserco@apptcb.es

> Per això hem lluitat tants anys?

Ja arriben les festes de Nadal, Cap d'Any i Reis. Festes de recollir-se tothom a casa. Tothom pensa en la família. El temps passa volant quan tens feina i filles i fills per criar.

Quan ets vell, el temps sembla que te'l roben. Ja no pots fer el que t'agradaria haver fet per moltes causes. Tens els fills criats, poques il·lusions i pocs calerons. Has lluitat sempre per poder menjar, després preparant el niu ben confortable pels descendents que arribaran. Llençols brodats, ben planxats, camisetes de fil fetes a mà. Bona educació i estudis... La teva vida queda al bagul dels records ben amagats. Fora els balls, fora cinema, fora roba cara per a tu. La mainada primer de tot! Lluç fresc per ells, i tu sardines. Per ells el filet ben tendre, per tu llonzes de porc. Fruita i verdura ben fresca. Sempre menjar fet del dia. Tot, perquè pugin sans i forts. Tu no berenes, per ells la seva fruita i que no els manqui de res.

Els ben nets i pentinats, tu ni et rentes la cara, no tens temps! Si tenen un refredat ja no dorms de preocupació, després tampoc no dorms... - Quina hora és? Són les dues i encara no han arribat! Més tard es casen i fan el seu propi niu. Poc a poc el teu queda buit. No te'n pots avenir, et demanes: Per què volia jo una casa tan gran? Tantes cambres buides em fan fred! Tants llits buits... tot això perquè!? El niu és buit i tu també. De cop t'has fet gran, tens els cabells blancs, ben blancs. Pel carrer et diuen vella... Però tu no et sens vella! El teu cor bateja, les cames et flauegen et falla la memòria... però això no és res! Penses – demà em trobaré

més bé.

Surts al carrer: tot canvia, tu també. Abans corries, avui vas a poc a poc. Veus els altres i penses: - Fulano, es fa vell, Mengano està malament, ... té moltes arrugues (les teves no te les veus); - Clar! ells són grans (tu no n'ets....). La Gesusa, la meva mare, em deia: - Mira, filla, aquell què vell què es fa! – Mira aquella vella, menja malament. – Filla, aquí només hi ha vells. Ella, la Gesusa, no era vella, morí als noranta anys, jove. Jo tampoc sóc vella, només compleixo anys, només em sento vella quan estic malalta o ferida.

Jo sóc el mirall dels altres, ells ho són per mi. Aquest mes és mes de desitjar-nos salut, felicitat i pau.

Ara, demanarem, abans de res: Salut i feina ben pagada! Abans qui treballava es guanyava la vida. Avui guanyes lo just per pagar el lloguer i els impostos. Amb prou feines et queden diners per menjar, si menges no pagues el pis. Als vells i sobretot a les pobres

vídues ens esquilen! Ben pelades! Pagues vergonyoses....

Per això hem lluitat tants anys? El nostre país s'ha empobrit per culpa dels ambiciosos de sempre. No em crec res del que diuen els polítics. Res de veritat. Tots ens han fallat. La lliçó que n'he tret és la de sempre: No creguis en ningú fora de tu mateix. Confia en tu mateix i no esperis res de ningú. Malgrat tot, jo crec en les persones bones... que sempre n'hi ha! I amb la vida, que cada dia em crida i em diu: Amada, lleva't, que ja és tard. Deixa estar els lladres del poble que la vida ja els jutjarà. Cap lladre m'impedirà de fer un bon àpat per Nadal, amb molta harmonia i felicitat.

Bon Nadal, amics meus i companys.

Salut, feina i molta il·lusió pel demà! ■



Amada Rubio

Novembre de 2013



• Professors i alumnes de l'escola de la Jonquera celebrant l'arribada del Nadal el desembre de 2012 (Arxiu J. Ribas)

La seva agència de viatges a la Jonquera

Viatges Domitia, S.L. • Ctra. Nacional II, 68 • T. 972 55 40 40 • F. 972 55 40 88
17700 LA JONQUERA • info@viatgesdomitia.com • www.viatgesdomitia.com

VERDAGUER

INSTAL·LACIONS I REPARACIONS
ELECTRICITAT / FONTANERIA / GAS
CALEFACCIÓ / AIRE CONDICIONAT
ENERGIA SOLAR TÈRMICA I FOTOVOLTAICA

Pol. Mas Morató • Avgda. Euskadi, 10 - Nau 7
Tel. 972 555 255 - 17700 LA JONQUERA
A/e: 972555255@telefonica.net

> El cultiu de l'olivera (7)

En aquesta ocasió, tot continuant fent un repàs per la majoria de malalties que solen afectar l'olivera, us donarem quatre notes sobre el cuc blanc (*Melolontha papposa*).

Els adults són escarabats bastant grans de color marró fosc, d'uns 3 cm de llarg. Les larves són cucs blancs grossos, que tenen el cos un xic arquejat.

El seu cicle biològic és de tres anys. Els escarabats adults posen els ous a terra a la primavera. Durant dos anys les larves s'alimenten de matèria orgànica del sòl i de les arrels de l'olivera. Al llarg de la primavera del tercer any, quan les larves ja són grans, surten a l'exterior i comencen una nova generació.

Les oliveres afectades presenten un ensopiment generalitzat i s'assequen algunes branques. Els símptomes són similars als de les oliveres afectades pel fong *Verticillium*

dahliae (*Verticilosis*), malaltia de la qual vam parlar a l'Esquerda de la Bastida del setembre passat. El fet que les larves ataquin les arrels, tallant-les o mossegant-les, provoca la pèrdua de vitalitat de l'olivera i, en casos greus, la mort, sobretot a les oliveres joves. Pel que fa als mètodes de control de la malaltia, la recomanació més important és no adobar el sòl amb fems frescos, ja que aquest escarabat es reproduïx amb gran facilitat en aquest tipus d'adob. Caldria adobar la terra amb fem sec i sense larves. Com que actuen sota terra, és molt difícil combatre'ls de cap altra manera i, en general, no es recomana l'insecticida, per la seva poca efectivitat. Malgrat això, en el cas de reg per goteig, es podria utilitzar el circuit d'aigua per aplicar l'insecticida quan les larves estan sensibles i superficials, al juny.

Una bona manera d'adobar la terra és fent-hi pasturar ovelles quan a l'oliviar hi hagi herba i retirant-les quan ja siguin fartes d'herba, ja que sinó podrien continuar menjant les

fulles de les parts baixes. En el proper número parlarem de la caparreta negra (*Saissetia oleae*). ■



Gregorio Serrano
Cantallops
gorioserrano@gmail.com
Novembre de 2013

BIBLIOGRAFIA

Fonts d'informació (bibliografia):

1. Viquipèdia
2. <http://www.magrama.gob.es/ministerio/pags/biblioteca/plagas/BSVP-22-02-309-318.pdf>
3. http://www.orzeoliva.com/wp-content/uploads/2012/Plagas_Enfermedades/Melolonta.pdf



• Imatge esquerra: escarabat. A la dreta fotografia d'una larva de *Melolontha papposa*.

impresma internacional

Servei de Comunicació Integral

Avgda. Euskadi, 10 nau 6 - Apt correus 151
T./F. 972 554 105 - 17700 LA JONQUERA
www.impresma.info

brother

Canon

DELL

EPSON

OKI

olivetti

Panasonic

PHILIPS

Cartutxus i tonners originals o compatibles. Pressupost sense compromís

GENICOM

hp

IBM

Kodak

Pitney Bowes

RICOH

SAGEM

SAMSUNG

Servim material per al 90% de les impressores del mercat.

KONICA MINOLTA

KYOCERA

LEXMARK

muratec

SHARP

TALLY

TOSHIBA

xerox



> Agenda cultural i esportiva de desembre

• Fins al 10 de desembre

RECOLLIDA SOLIDÀRIA DE JOGUINES

Punts de recollida: Creu Roja, Can Laporta, Ajuntament de la Jonquera i Escola Josep Peñuelas del Río.

Regidora d'Ensenyament i Serveis Socials

• Fins al 12 de gener de 2014

Exposició: "Josep Maria Corredor (1912-1981). De Casa a Europa"

Lloc: MUME Museu Memorial de l'Exili

Organitza: Museu Memorial de l'Exili

• Fins al 13 de desembre

EXPOSICIÓ: NÀUFRAGS, pintures de Jordi Urbón- Lloc: Porxos de Can Laporta

De dilluns a divendres, de 17 a 20 h

Organitza: Regidoria de Cultura

• Fins al 2 gener 2014

EXPOSICIÓ: FRAGMENTS

A partir d'Els Emigrats, de W.G. Sebald.

Un projecte d'Anna Soler Horta. Aquest projecte va rebre el premi "Ajut a la creació artística" en la 1a Convocatòria del Premi Internacional Memorial Walter Benjamin, 2012, convocat pel Consorci del MUME.

Lloc: MUME Museu Memorial de l'Exili

• Fins al 8 de gener 2014

EXPOSICIÓ - ART I MEMÒRIA: Guillem Vidal. La Línia P al descobert

Lloc: MUME Museu Memorial de l'Exili

Organitza: Museu Memorial de l'Exili

• Diumenge 1 de desembre

QUINA a benefici de la Creu Roja

Lloc: Societat "La Unió Jonquerenca"

Hora: 19 h - Organitza: Creu Roja la Jonquera

• Dissabte 7 de desembre

DINAR DE NADAL CASAL DE L'AVI

Dinar exclusiu per a socis Casal de l'Avi

Lloc: Restaurant El Mirador

Hora: 14 h / Preu: 15 €

Inscripcions fins al 4 de desembre, a Can Laporta de 17 a 20 h

Organitza: Casal de l'Avi

Col·labora: Ajuntament de la Jonquera

• Diumenge 8 de desembre

QUINA a benefici de la Societat "La Unió Jonquerenca" - Lloc: Societat "La Unió Jonquerenca" - Hora: 19 h

Organitza: Societat "La Unió Jonquerenca"

• Dimarts 10 de desembre

DINAMITZACIÓ PARC URBÀ SALUT

Lloc: Plaça Catalunya (Barri del Carme)

Horari: de 10.30 a 11.30 h - Organitza: Consell Esportiu de l'Alt Empordà i Dipsalut

• Dissabte 14 de desembre

PRESENTACIÓ DELS LLIBRES de Josep Maria Corredor: Contra la valoració de la mediocritat i Converses amb Pau Casals (2012).

Hora: 11 h - Organitza: Museu Memorial de l'Exili

CONVOCATÒRIA per a la creació d'una Associació d'Amics del Museu Memorial de l'Exili (MUME) - Lloc: Museu Memorial de l'Exili

Hora: 12 h

MOSTRA DE NADALES

Amb la participació de la coral Els Lledoners de la Selva de Mar, la coral Palandriu de Llançà, el cor de cambra Sota Palau de Blanes, alumnes de l'Escola Municipal de Música de la Jonquera i l'Orfeó Jonquerenc.

Lloc: Església parroquial de Santa Maria

Hora: 19 h - Organitza: Orfeó Jonquerenc

• Diumenge 15 de desembre

Excursió infantil: PORTADA DEL PESSEBRE AL SALT DEL FITÓ

Sortida a les 9 h davant de la Societat per pujar amb cotxe al Portús.

Per a més informació: Carles Plana 649 442 057 i Jordi Picornell 607 544 528

Organitza: Centre Excursionista Jonquerenc

PASSEJADA SOLIDÀRIA EN FAVOR DE L'ALIMENTACIÓ INFANTIL fins al Fort de Bellguarda (Le Perthús).

Sortida a les 9 h davant de la Societat

Organitza: Creu Roja la Jonquera

ELS XANQUERS DE L'ALBERA AMB LA MARRATÓ - Vine a la Societat i participa!

Organitza: Xanquers de l'Albera

QUINA a benefici de la Societat "La Unió Jonquerenca" - Lloc: Societat "La Unió Jonquerenca"

ca" - Hora: 19 h

Organitza: Societat "La Unió Jonquerenca"

• Dimecres 18 de desembre

CANTADA DE NADALES a càrrec dels alumnes d'educació infantil de l'escola.

Lloc: Societat "La Unió Jonquerenca"

Hora: 15 h - Organitza: CEIP J.Peñuelas del Río

HORA DEL CONTE, a càrrec del personal de la biblioteca.

Lloc: Biblioteca C. Bosch de la Trinxeria

Hora: 17 h (gratuit)

Organitza: Biblioteca C. Bosch Trinxeria

CONCERT DE NADAL DE L'ESCOLA DE MÚSICA

Lloc: Porxos de Can Laporta - Hora: 19 h

Organitza: Escola de Música la Jonquera

• Dijous 19 de desembre

VISITA DEL PATGE REIAL A L'ESCOLA I LA LLAR D'INFANTS on lliurarà les cartes a tots els nens i nenes.

Organitza: Comissió de Reis i Ajuntament de la Jonquera

CANTADA DE NADALES a càrrec dels alumnes de primària de l'escola.

Lloc: Societat "La Unió Jonquerenca"

Hora: 15 h - Org.: CEIP J.Peñuelas del Río

• Divendres 20 de desembre

CLUB DE FEINA

Lloc: Can Laporta - Hora: de 9 a 10.30 h

Organitza: CCAE i Ajuntament la Jonquera

• Dilluns 23 de desembre

TALLERS DE NADAL A LA BIBLIOTECA per a nens i nenes de 2 a 12 anys (menors de 7 anys, han d'estar acompanyats d'un adult).

Lloc: Biblioteca C. Bosch de la Trinxeria

Hora: de 15 a 17 h - Preu: 2 € (places limitades) - Organitza: Biblioteca C. Bosch Trinxeria

• Dimarts 24 de desembre

CAGATIÓ POPULAR

Lloc: Societat "La Unió Jonquerenca"

Hora: 16.30 h - Org.: Ajuntament de la Jonquera

MISSA DEL GALL, amb l'actuació de l'Orfeó Jonquerenc i el grup TEIATRU

> Agenda Cultural i esportiva

• Desembre 2013

Lloc: Església parroquial de Santa Maria
 Hora: 24 h - Organitza: Parròquia de Santa Maria

• Dimecres 25 de desembre

QUINA a benefici de la Societat "La Unió Jonquerenca" - Lloc: Societat "La Unió Jonquerenca" - Hora: 19 h
 Organitza: Societat "La Unió Jonquerenca"

• Diumenge 29 de desembre

III CURSA DE LA DONA
 Sortida: davant Estanc Campà
 Organitza: Centre Excursionista Jonquerenc i Fundació Oncolliga
 Col·labora: Ajuntament de la Jonquera

JORNADA PORTES OBERTES MUME
 Entrada gratuïta de 10 a 14 h.
 11 h VISITA GUIADA GRATUÏTA
 Cal reservar lloc trucant al 972556533
 Organitza: Museu Memorial de l'Exili

REPRESENTACIÓ DELS PASTORETS a càrrec dels nens i nenes de catequesi.
 Lloc: Església parroquial de Santa Maria
 Organitza: Parròquia de Santa Maria

• Dilluns 30 de desembre

TALLERS DE NADAL A LA BIBLIOTECA per a nens i nenes de 2 a 12 anys (menors de 7 anys, han d'estar acompanyats d'un adult).
 Lloc: Biblioteca C. Bosch de la Trinxeria
 Hora: de 15 a 17 h - Preu: 2 € (places limitades) - Inscripcions a la biblioteca, fins al dia 20 de desembre.
 Organitza: Biblioteca C. Bosch Trinxeria

• Dimarts 31 de desembre

HOME DELS NASSOS
 Trobada: plaça de l'Ajuntament - Hora: 10.30 h - Org.: Ajuntament Jonquera i GRAFIC

• Dimecres 1 de gener

QUINA a benefici de la Societat "La Unió Jonquerenca" - Lloc: Societat "La Unió Jonquerenca" - Hora: 19 h
 Organitza: Societat "La Unió Jonquerenca"

• Divendres 3 de gener

I CONCURS DE FANALETES
 Cal portar el fanalet als Porxos de Can Laporta

entre les 15 i les 16 hores. El fanalet ha de portar una targeta amb el nom i el curs del nen/a. A les 17 hores, just abans de l'arribada del patge reial, el jurat anunciarà el veredict. Més informació a la fulla municipal.

XOCOLATADA I VISITA DEL PATGE REIAL PER RECOLLIR LES CARTES DE SSMM ELS REIS DE L'ORIENT
 Lloc: Porxos de Can Laporta
 Hora: a les 17.15 h la xocolatada; de 17.45 a 18.15 h el Patge Reial us espera.
 Organitza: Comissió de Reis i Ajuntament de la Jonquera

• Diumenge 5 de gener

ARRIBADA DE SES MAJESTATS ELS TRES REIS DE L'ORIENT
 Lloc: carrer Major
 Hora: 17.30 h
 Organitza: Comissió de Reis i Ajuntament

• Dilluns 6 de gener

QUINA a benefici de la Societat "La Unió Jonquerenca" - Lloc: Societat "La Unió Jonquerenca"
 Hora: 19 h
 Organitza: Societat "La Unió Jonquerenca"

> AGENDA ESPORTIVA

FUTBOL

Diumenge 1 de desembre
 12 h - Infantil 2a divisió
 UE LA JONQUERA A - ROSES AE A

Dissabte 14 de desembre
 16 h - Juvenil 2a divisió
 UE LA JONQUERA A - VILAMALLA FC A

Diumenge 15 de desembre
 12 h - Aleví 2a divisió
 UE LA JONQUERA A - LLERS CF B
 16 h - 1a Catalana
 UE LA JONQUERA A - GUIXOLS AD A

Dissabte 21 de desembre
 16 h - Cadet 2a divisió
 UE LA JONQUERA A - PERALADA CF A

Diumenge 22 de desembre
 12 h - Infantil 2a divisió
 UE LA JONQUERA A - LA SALLE FIGUERES CE A

> La negra

Aquesta narració ens situa al s. XVIII. Podem veure un canvi tan radical si comparem la societat d'aquell temps amb la nostra societat actual: a l'avi de la Laura ja li havia contat el seu avi: Ningú l'ha vista mai amb la cara alegre, sempre afligida, la pobre noia. Més que la cara ja té el cor negre.

"Mira la negra!" Diu la gent quan la veuen passar. I tot seguit una sèrie de comentaris no gaire agradables (que per delicadesa no comentaré). Cansada de tanta incomprensió fugí cap a la campinya plorant, somicant de tanta solitud. De sobte sent la cantúria d'una bandada de serafins. Arrenca a córrer muntanya endins. "Oh! és una escolania, la de la verge de Montserrat" i cau de genolls als peus de la verge... aixeca el cap i sorpresa!! Encara que negre, també sou bella mareteta meua de Montserrat. Ja res li falta, ja res li manca. Es diu Sor Blanca i n'és esposa de Jesucrist.

Quin goig!



Xixi Rossell.
 Novembre de 2013
 La Jonquera

HOQUEI

Dissabte 14 de desembre
 16.30 h - Benjamí B
 CP JONQUERENC - GEIEG
 17.30 h - Prebenjamí
 CP JONQUERENC - GIRONA CH
 19.30 h - 2a Catalana masculí
 CP JONQUERENC - CH CANET

Dissabte 21 de desembre
 17.30 h - Benjamí A
 CP JONQUERENC - CH FARNERS

TENNIS TAULA

Divendres 13 de desembre
 21 h CTT L'ALBERA - CTT La Bisbal

> INTERNET



El més clicat els últims 30 dies:

1 - Desactiven 13 quilos de goma-2 que un home ha trobat mentre feia neteja de casa seva a la Jonquera Amb 509 lectures. 16.11.2013

2 - Una meretriu del Paradise furtava al Gran Jonquera Amb 366 lectures. 21.11.2013

3 - Set detinguts per la cadena d'amenaques amb explosius al macro-prostíbul 'Paradise' de la Jonquera el desembre passat Amb 300 lectures. 14.11.2013

> LA JONQUERA A LA XARXA



Informe visites Novembre

Internautes: 1.641

Visites: 4.343

Pàgines vistes: 8.012

Temps mig de visita: 00.01.54

Font: Google Analytics

> REGISTRE CIVIL

NAIXEMENTS

• PAYANO SÁNCHEZ, Carla
07/11/2013

• SADIK SADKI, Salma
21/11/2013

• CHARIAI, Safaa
22/11/2013

MATRIMONIS

• No consten

DEFUNCIONS OCORREGUDES A LA JONQUERA

• DURAN PRATS, Jaume (22/11/2013)

INHUMACIONS DE DEFUNCIONS OCORREGUDES FORA DE LA VILA

• PATCHO GENÍS, Miguel
09/11/2013 10/11/2013

QUINTANA MAURICI, Fermín
25/11/2013 26/11/2013

> El Racó de la "Méteo" - Dades mensuals

> VENT AL NOVEMBRE

En el període comprès entre l'1 i el 30 de novembre el vent ha bufat 14 dies amb ratxes superiors als 50 km/h, i fins a 6 amb ratxes superiors als 75 km/h. En aquest sentit es pot definir com un mes molt ventós. La segona quinzena ha estat freda en temperatures.

> LA FOTOGRAFIA DEL MES

No era el dia més ventat però la vela del parc dels bombers onejant ja ens valia per a la foto. Els arbres de Carles Bosch de la Trinxeria canviaven el color de la fulla. El cel encapotat com a signe d'un novembre fred i finalment la casualitat va voler que passés un camió de "masterfrío". Més oportú impossible!.. ■



• Entrada de la Jonquera per l'avinguda Carles Bosch de la Trinxeria

> **Clima Dades octubre 2013**

Temperatura màxima absoluta: 29,1°C (01/10/13)

Temperatura mínima absoluta: 8,4 °C (12/10/13)

Cop de vent màxim en km/h: 73,8 (30/10/13)

Pluja recollida en litres/m²: 26,0

> **Clima Dades novembre 2013**

Temperatura màxima absoluta: 24,6°C (06/11/13)

Temperatura mínima absoluta: 1,9 °C (29/11/13)

Cop de vent màxim en km/h: 96,1 (23/11/13)

Pluja recollida en litres/m²: 169,4

DADES DE LA JONQUERA EN DIRECTE A:

- <http://www.puigsegur.cat/meteolajonquera/24hours.html>
 - <http://www.meteoclimatic.com/mapinfo/>
- Enllaços directes des d'Infojonquera.cat

ESCAT

Dades recollides per Francesc Puigsegur

Pluja novembre 2013	169,4L.
Pluja novembre 2012	58,2 L.
Pluja novembre 2011	452 L.
Pluja novembre 2010	57,5 L.
Pluja novembre 2009	29,7 L.
Pluja novembre 2008	73,6 L.
Pluja novembre 2007	5,5 L.
Pluja novembre 2006	0,8 L.



**SOPAR DE REVETLLA
DE CAP D'ANY
31 de desembre de 2013**

APERITIU DE BENVINGUDA

COCKTAIL DE CAVA

BUFFET ESPECIAL REVETLLA

Especialitats nadalenques, salmó fumat, assosiat d'embotits, gran varietat de patés, marisc, ostres...

Peix del mediterrani: rap, orada, llobarro, lluç...

SORBET DE LLIMONA

CARNS DE GIRONA I EMPORDÀ

Entrecolte, xai, ànec, filet de vedella... a la graella, carbó natural o amb salses del xef

POSTRES

Buffet variat típic del les festes de Nadal

CELLER

Blanc de l'Empordà

Rosat de l'Empordà

Negre de Rioja • Cava: Freixenet Brut

Aigües minerals - Cafè • Bossa colílló raïm de la sort...

BALL I MÚSICA EN VIU AMB "RAFA" DE ROSES

A la matinada xocolatada amb xurros

65
EUROS

Mas Morató • Avda. Euskadi, 4 - 17700 LA JONQUERA

Tel. (00.34) 972 55 63 50 - Fax: 972 55 55 18

www.buffetelmirador.com • www.facebook.com/BufetLibreElMirador

NADAL 2013-14 La Jonquera

Dissabte 14 de desembre

MOSTRA DE NADALES

Amb la participació de la coral Els Liedoners de la Selva de Mar, la coral Palantrius de Llançà, el cor de cambra Sola Palau de Blanca, alumnes de l'Escola Municipal de Música de la Jonquera i l'Orfeó Jonquerenc. Lloc: Església parroquial de Santa Maria. Hora: 19 h.

Diumenge 15 de desembre

Excursió infantil: **PORTADA DEL PESSEBRE AL SALT DEL FITÓ**. Sortida a les 9 h davant de la Societat per pujar amb cotxe al Portús.

Info: Carles 649442057 i Jordi 607544528. Organitza: Centre Excursionista Jonquerenc. **PASSEJADA SOLIDÀRIA EN FAVOR DE L'ALIMENTACIÓ INFANTIL fins al Fort de Bellaguarda (Le Perthus)**.

Sortida a les 9 h davant de la Societat. Organitza: Creu Roja la Jonquera. **ELS GRALLERS DE L'ALBERA AMB LA MARATÓ**.

A les 11 h, vine a la Societat i participa!

Dimecres 18 de desembre

HORA DEL CONTE, a càrrec del personal de la biblioteca.

Lloc: Biblioteca C. Bosch de la Trinxera. Hora: 17 h.

CONCERT DE NADAL DE L'ESCOLA DE MÚSICA

Lloc: Porxos de Can Laporta. Hora: 19 h.

Dijous 19 de desembre

VISITA DEL PATGE REIAL A L'ESCOLA I LA LLAR D'INFANTS

Hora: durant el matí.

Dilluns 23 de desembre

TALLERS DE NADAL A LA BIBLIOTECA per a nens i nenes de 2 a 12 anys.

Lloc: Biblioteca C. Bosch de la Trinxera. Hora: de 15.30 a 17.30 h.

Preu: 2 € (places limitades).

Insc. a la biblioteca, fins al 20 de desembre.

Dimarts 24 de desembre

CAGATIÓ POPULAR

Lloc: Societat "La Unió Jonquerenc".

Hora: 16.30 h.

MISSA DEL GALL, amb l'Orfeó Jonquerenc i el grup TEIATRU.

Lloc: Església parroquial de Santa Maria.

Hora: 24 h.

Dilluns 30 de desembre

TALLERS DE NADAL A LA BIBLIOTECA

per a nens i nenes de 2 a 12 anys.

Lloc: Biblioteca C. Bosch de la Trinxera.

Hora: de 15.30 a 17.30 h.

Preu: 2 € (places limitades).

Insc. a la biblioteca, fins al 20 de desembre.

Dimarts 31 de desembre

HOME DELS NASSOS

Lloc de trobada: plaça de l'Ajuntament.

Hora: 10.30 h.

Dies 2, 3 i 4 de gener

MINI PARC INFANTIL DE REIS

Cada dia hi haurà alguna novetat.

Lloc: Sala polivalent (zona esportiva).

Hora: de 16 a 20 h.

Preu: 3 €/dia.

Divendres 3 de gener

I CONCURS DE FANALETES

Cal portar el fanalet a la Sala polivalent de la zona esportiva entre les 16 i les 16.30 h. El fanalet ha de portar una targeta amb el nom i el curs del nen/a.

A les 17 hores, just abans de l'arribada del Patge Reial, el jurat anunciarà el veredict.

XOCOLATADA I VISITA DEL PATGE REIAL PER RECOLLIR LES CARTES DE SSMH ELS REIS DE L'ORIENT

Lloc: Sala polivalent (zona esportiva).

Hora: a les 17.15 h la xocolatada; de 17.45 a 18.15 h el Patge Reial us espera.

Diumenge 5 de gener

ARRIBADA DE SES MAJESTATS ELS TRES REIS DE L'ORIENT

Lloc: Carrer Major.

Hora: 17.30 h.



*Perquè el més emocionant
és fer camí, mai no oblidem
viatjar plens d'esperança,
amor i felicitat.*

#Bon Nadal i Felig 2014

*Ajuntament de la Jonquera
desembre 2013*

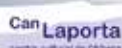

Vine a
Marionnaud

**Amb la targeta client
només hi ha avantatges!**

Gràcies als nostres xecs de fidelitat
et podràs beneficiar d'un

-5%
**de descompte
adicional!**

